Bokhorst-Wankendorfer Rundschau

Unabhängige Zeitung für Belau, Großharrie, Rendswühren, Ruhwinkel, Schillsdorf, Stolpe, Tasdorf und Wankendorf.
Amtliches Bekanntmachungsblatt des Amtes Bokhorst-Wankendorf und der amtsangehörigen Gemeinden.

Anzeigenannahme:
Telefon: 04321 4908-27
Fax: 04321 4908-99

Die Amtlichen Bekanntmachungen beginnen auf Seite 2

Ein Handball-Stück

„Gundas Traum vom Sieg“

Die Eiderbühne Flintbek wird in Stolpe auftreten und zwar mit einer herrlich turbulenten Komödie um eine Damen-Handballmannschaft. Das Stück aus der Feder von André Weidtkamp, der auch Regie führt, ist chaotisch, „sportlich“ und vor allem ziemlich lustig. Es trägt den Titel „Gundas Traum vom Sieg“. Ein



Eiderbühne Flintbek in Stolpe

kleiner Einblick gefällig?
Es gibt einen Hoffnungsschimmer für die wahrscheinlich schlechteste Dorf-Damenhandball-Mannschaft Deutschlands. Seit 10 Jahren das unangefochtene Schlusslicht der Kreisliga D. Und da ist sie, die theoretische Möglichkeit am letzten Spieltag des Jahres, den letzten Platz in dieser Saison zu verhindern. Und das ausgerechnet gegen die Rivalinnen von der anderen Seite der Bahnstrecke. Warum das Team Sorge hat, dass ihre Mitspielerin Imke ihnen im Training unter die Augen treten könnte? Warum der Physiotherapeut in aller Munde ist und warum die Teamälteste so viel Dänisch versteht – alles Fragen, die zur Lösung der einen großen Frage beitragen können. Die Eiderbühne tritt auf

Am Samstag, 14. November 2026 um 20.00 Uhr
Im Dorfgemeinschaftshaus Stolpe, Depenauer Weg 5

Einlass ist eine Stunde vor Vorstellungsbeginn
Eintrittskarten zum Preis von 8,00 Euro sind erhältlich bei „Tabakwaren-Schlüter“ im Rewe, Bornhöveder Landstr. 2 in Wankendorf

Oder online unter www.eiderbuehne-flintbek.de

Günnbeker Plattsnacker
im Gönnebeker Bürgerverein

Klönsnack mit Petra, Joost und Gerald

Mit Petra Wede aus Seedorf, Joost Mansholt aus Gönnebek und Gerald Henseler aus Bad Segeberg, konnte Plattsnacker-Leiter Werner Stöwer gleich drei bekannte Personen zum Oktober-Klönsnack in 'Uns Dörphuus' in Gönnebek begrüßen. Die plattdeutsche Autorin Petra Wede machte sich in der legendären Hörfunk-Reihe „Hör mal`n beten to“ auf der NDR 1 Welle Nord, einen Namen. Vor den über 55 Gästen berichtete sie über ihr vielfältiges Engagement für die plattdeutsche Sprache. Aus ihren Büchern trug sie einige Kurzgeschichten vor. Der Arzt Joost Mansholt hat sich bisher dreimal erfolgreich am Schreibwettbewerb des NDR 'Vertell doch mal' beteiligt. Seine Beiträge wurden jeweils zu den 25 Geschichten gewählt, die anschließend in einem Buch veröffentlicht wurden. Für Gerald Henseler war die Einladung bei den Plattsnackern eine Verabschiedung. Nach 35 Jahren als Redakteur von Basses Blatt, sagte der Presse-Allrounder Tschüss und geht in den Ruhestand. Unterstützt wurde die Veranstaltung von der Buchhandlung "Bücherzeit" in Bornhöved. **Terminhinweis:** Das "Gemeinsame Essen" (Karpfen, Fleisch oder Vegan) findet am Donnerstag 12. November 2026 statt. Teilnahmemeldungen werden nach Versand der Einladungen angenommen.

FF Neuenrade

Laternenumzug 2026

Am **Freitag, den 23. Oktober 2026,** findet der diesjährige Laternenumzug für Jung und Alt statt. Los geht es **um 19.00 Uhr beim Hof Fisse,**
Am Petersberg, in Neuenrade. Am Gemeindezentrum angekommen wartet wieder eine kleine Überraschung für die Kinder und für das leibliche Wohl ist auch gesorgt. Die Kameradinnen und Kameraden der Freiwilligen Feuerwehr Neuenrade freuen sich auf zahlreiche Gäste.

Bürgerverein Schönböken

Einladung zum Laternenumzug

am Freitag, 30. Oktober 2026.
Start um 19:00 Uhr am Feuerwehrgerätehaus Schönböken

Einladung zum Kaffee ab 60

am Samstag, 07. November 2026 um 14:30 Uhr im Feuerwehrgerätehaus Schönböken
Wir laden alle Mitbürgerinnen und Mitbürger aus allen Ortsteilen der Gemeinde Ruhwinkel herzlich zu unserem Kaffee ab 60 ein, um bei Kaffee und Kuchen einen gemütlichen Nachmittag zu verbringen.
Wir bitten um Anmeldung bei Ute Hübner (04323-7582) oder Manfred Weber (04323-6552). Bitte bei der Anmeldung angeben, ob Sie abgeholt werden möchten.

Wir freuen uns über zahlreiche Gäste.

Ihr Ansprechpartner für ihre Anzeige in der Bokhorst-Wankendorfer Rundschau:
Hannes Bergner:
Tel. 04321 - 4908 20

GUTSCHEIN



für eine **kostenlose** Marktpreiseinschätzung Ihrer Immobilie!

Rufen Sie uns an!
Kieler Tor 2 - 24619 Bornhöved
04323 / 9996324

PS IMMOBILIEN

Volkshochschule Wankendorf

Termine

Kochen
Mi 28. Okt. 2026, 18:30 Uhr
Karotte, Kartoffel, Kohlrabi & Co.
Grundschule Wankendorf
Gebühr: 8/17 Euro bitte überweisen

Stricken
Do 29. Okt. 2026, 19:00 - 21:00 Uhr
Dies ist ein offener Strick-Kurs.
Jeder kann dabei sein.
Grundschule Wankendorf
Leitung: Henriette Karnatz
Gebühr: 15 Euro bitte überweisen.

Nähen für Kids oder Eltern-Kind Nähkurs
So 15.11.26, 10-13 Uhr
Nähen für Kids
Grundschule Wankendorf
Gebühr: 15 Euro bitte überweisen

Anmeldung:
vhs-wankendorf@web.de
vhs Wankendorf e.V.
Tel. 04326-2138 I. Sönnichsen
Bankverbindung: DE68 2139 0008 0002 1758 35 VR-Bank

Alle Kurse stehen im vhs Programmheft der KVHS Plön für den gesamten Kreis Plön, Dort sind unsere Kurse aufgelistet.

A.H.K.
Recyclinghof Tensfeld
Containerdienst für.....
Sand · Kies · Recycling
Holz · Späne
Kontakt 04557-98 14 99 0
info@ahk-container.de
www.ahk-container.de
Öffnungszeiten: Mo. - Fr. 7.00 - 16.00 Uhr

BÜTTNER UND BÜTTNER GMBH – PFLEGE, BERATUNG, HAUSWIRTSCHAFTLICHE VERSORGUNG

Büttner & Büttner Pflegedienst GmbH

kompetent, motiviert, flexibel, zuverlässig

Gablonzer Str. 32
24610 Trappenkamp
Tel. 04323/805854
Fax 04323/805853
info@pflegedienst-buettner.de
www.pflegedienst-buettner.de

Unsere Dienstleistung für Sie in Bordesholm:
GOLDANKAUF
bei der FairPreis Gold GmbH
Machen Sie doch Ihr Gold zu Geld
Bargeld oder Blitzüberweisung
Bordesholm
Holstenstr. 16
Montag bis Mittwoch
10 bis 17 Uhr
Wir kaufen Gold- und Silberschmuck, Zahngold, Silber, Bestecke, Münzen, Bruchgold, Zinn. (Tagesaktuelle, börsenorientierte Preise)
T.: 04322 - 887 6321 - info@fairpreisgold.de - www.fairpreisgold.de

Bestattungsinstitut Riecken
Seit 1925
Ihr Bestatter
im Amt Bokhorst-Wankendorf,
sowie auf allen anderen Friedhöfen
und im Ruhe-Forst Bothkamp

Ansprechpartner: Helmut Riecken
Erdbestattungen · Feuerbestattungen
Seebestattungen · Überführungen
Erledigungen aller Formalitäten

Telefon 04326 / 1279 oder 04326 / 1233
Mobil 0171 / 4105877

Amtliche Bekanntmachungen

Amtliche Bekanntmachung des Amtes Bokhorst-Wankendorf für die Gemeinde Rendswühren

Bekanntmachung der erneuten Veröffentlichung im Internet und öffentlichen Auslegung des Entwurfs der 42. Änderung des Flächennutzungsplanes des ehemaligen Amtes Bokhorst für den Bereich der Gemeinde Rendswühren aufgrund der zuvor nicht eingehaltenen Frist gemäß § 3 Absatz 2 BauGB und § 4 Absatz 2 BauGB

Der von der Gemeindevertretung in der Sitzung am 03.12.2025 gebilligte und zur Veröffentlichung bestimmte Entwurf der 42. Änderung des Flächennutzungsplanes des ehemaligen Amtes Bokhorst für das Gebiet südlich der Kreisstraße K 16, südwestlich von Wankendorf, westlich von Schönböken, nördlich von Rendswühren und Schipphorst sowie nördlich bzw. östlich von Dreikronen und die Begründung sind in der Zeit vom

27.10.2026 bis 27.11.2026

im Internet veröffentlicht und können unter der Adresse
www.amt-bokhorst-wankendorf.de/verwaltung/aktuelle-bauleitplanverfahren
eingesehen werden.

Folgende umweltrelevanten Informationen sind verfügbar:
1. Umweltbericht als Bestandteil der Begründung (effplan, 2025)
2. Landschaftsplan der Gemeinde Rendswühren
3. Artenschutzbericht für das Windenergie - Vorranggebiet PR2_PLO_030 (bioplan, 2025)
4. Gutachten zur Standorteignung (I17 Wind, 2023)
5. Schalltechnisches Gutachten (I17 Wind, 2023)
6. Berechnung der Schattenwurfdauer (I17 Wind, 2023)
7. Biotoptypenkartierung (effplan, 2023)
8. die eingegangenen Stellungnahmen aus der frühzeitigen Behördenbeteiligung gem. § 4 Abs.1 BauGB sowie der frühzeitigen Öffentlichkeitsbeteiligung gem. § 3 Abs. 1 BauGB

die diesen Informationen zugrundeliegenden Unterlagen liegen ebenfalls aus.

Übersicht über die relevanten umweltbezogenen Themen
Hinsichtlich der Umweltbelange wurden im Hinblick auf die Wirkfaktoren des Vorhabens insbesondere die Auswirkungen auf den Menschen, auf Tiere, auf Pflanzen, auf Fläche, Boden und Wasser, auf Klima und Luft, auf Kultur- und Sachgüter und das Landschaftsbild geprüft.
Umweltbezogene Informationen zum Schutzgut Menschen und seine Gesundheit
- finden sich in [1], [2], [4], [5], [6] und [8] in den eingegangenen Stellungnahmen des Ministeriums für Inneres, Kommunales, Wohnen und Sport – Referat Städtebau und Ortsplanung, Städtebaurecht vom 10.01.2023, vom 03.02.2023 und vom 14.08.2023, des Landesbetrieb Straßenbau und Verkehr - Luftfahrtbehörde vom 13.12.2022, des Landesamtes für Landwirtschaft, Umwelt und ländliche Räume Abt. TU vom 21.12.2022 und der Gemeinde Wankendorf vom 24.01.2023 und der Privatpersonen vom 02.02.2023, vom 08.02.2023 und vom 07.10.2025
- Es werden Aussagen getroffen bzw. Hinweise gegeben zu Besiedlung, zu Vorbelastungen des Landschaftsbildes (bspw. durch bauliche Strukturen und Nutzungen), Vorbelastungen durch Emissionen (bspw. durch Geräusche, Gerüche und Staub), Veränderungen der Landschaftsbild- und Emissionsbelastung (Blendung) bei Umsetzung der Planung, Vermeidungsmaßnahmen.

Umweltbezogene Informationen zum Schutzgut Landschaftsbild
- finden sich in [1], [2], [7] und [8] in den eingegangenen Stellungnahmen der Privatpersonen vom 02.02.2023, vom 08.02.2023 und vom 07.10.2025
- Es werden Aussagen getroffen bzw. Hinweise gegeben zur landschaftlichen Ausstattung des Plangebietes, Vorbelastungen durch bauliche Strukturen und Nutzungen einschließlich Fotodokumentation der Bestandsflächen, zu Auswirkungen bei Umsetzung der Planung, möglichen Ausgleich bei unvermeidbaren Eingriffen.

Umweltbezogene Informationen zum Schutzgut Tiere, Pflanzen und biologische Vielfalt
- finden sich in [1], [2], [3], [7] und [8] in den eingegangenen Stellungnahmen der Privatpersonen vom 02.02.2023, vom 08.02.2023 und vom 07.10.2025
- Es werden Aussagen getroffen bzw. Hinweise gegeben zu Biotoptypen, Vorkommen geschützter Tier- und Pflanzenarten und zur Ausgestaltung der Anlage, Auswirkungen durch Bauarbeiten, Vermeidungs- und Minimierungsmaßnahmen, artenschutzrechtliche Bewertung, möglichen Ausgleich bei unvermeidbaren Eingriffen.

Umweltbezogene Informationen zu den Schutzgütern Fläche, Boden und Wasser
- finden sich in [1], [2] und [7]
- Es werden Aussagen getroffen bzw. Hinweise gegeben zu Bodennutzung, Oberflächen- und Grundwasser, Auswirkungen durch Versiegelung, Vermeidungs- und Minderungsmaßnahmen, möglichen Ausgleich bei unvermeidbaren Eingriffen.

Umweltbezogene Informationen zu den Schutzgütern Klima und Luft
- finden sich in [1] und [8] in den eingegangenen Stellungnahmen des Deutschen Wetterdienstes vom 10.01.2023, des Archäologischen Landesamtes vom 07.12.2022
- Es werden Aussagen getroffen bzw. Hinweise gegeben zu Klimafaktoren, Niederschlagsmengen, Vorbelastungen durch Emissionen (bspw. durch Geräusche, Gerüche und Staub), Auswirkungen bei Umsetzung der Planung.

Umweltbezogene Informationen zum Schutzgut Kultur- und Sachgüter
- finden sich in [1], [2] und [8] in eingegangenen Stellungnahmen des Landesamtes für Bergbau, Energie und Geologie vom 03.01.2023, der Schleswig-Holstein Netz vom 05.01.2023, von der GM.SH vom 04.01.2023, vom Landesamt für Denkmalpflege vom 20.01.2023.
- Es werden Aussagen getroffen bzw. Hinweise gegeben zu denkmalgeschützten Objekten, Größe der baulichen Anlage, Auswirkungen bei Umsetzung der Planung, Vorhandenen Leitungen, Vermeidungsmaßnahmen; archäologische Funde sind mitzuteilen

Umweltbezogene Informationen zu Wechselwirkungen
- finden sich in [1]
- es werden Aussagen getroffen bzw. Hinweise gegeben zu möglichen Wechselwirkungen unter Berücksichtigung der durchzuführenden schutzgutbezogenen Vermeidungs- und Verminderungsmaßnahmen.

Die diesen Informationen zugrundeliegenden Unterlagen sind ebenfalls im Internet veröffentlicht.

Während der Veröffentlichungsfrist können alle an der Planung Interessierten die Planunterlagen und umweltbezogenen Stellungnahmen einsehen sowie Stellungnahmen hierzu elektronisch per E-Mail an

toeb.beteiligung@effplan.de

übermitteln. Stellungnahmen können auch schriftlich oder während der unten angegebenen Zeiten zur Niederschrift abgegeben werden. Nicht fristgerecht abgegebene Stellungnahmen können bei der Beschlussfassung über die 42. F-Planänderung unberücksichtigt bleiben, wenn die Gemeinde den Inhalt nicht kannte und nicht hätte kennen müssen und deren Inhalt für die Rechtmäßigkeit des Bebauungsplanes nicht von Bedeutung ist.
Zusätzlich liegen die nach § 3 Abs. 2 S. 1 BauGB im Internet zu veröffentlichenden Unterlagen in Form einer anderen leicht zu erreichenden Zugangsmöglichkeit vom
27.10.2026 bis 27.11.2026
in der Amtsverwaltung Bokhorst-Wankendorf, Kampstraße 1, 24601 Wankendorf, Zimmer 20, während folgender Zeiten

Montag 8.30 - 12.00 Uhr
Mittwoch 8.00 - 12.00 Uhr
Donnerstag 14.00 - 18.00 Uhr
Freitag 8.30 - 12.00 Uhr
und gerne nach Vereinbarung

öffentlich aus.

Des Weiteren sind der Inhalt dieser Bekanntmachung sowie die nach § 3 Abs. 2 S. 1 BauGB im Internet zu veröffentlichenden Unterlagen über den Digitalen Atlas Nord des Landes Schleswig-Holstein zugänglich.

Datenschutz:
Die Verarbeitung personenbezogener Daten erfolgt auf der Grundlage der Artikel 6 Absatz 1 Buchstabe e der Datenschutzgrundverordnung (DSGVO) in Verbindung mit § 3 BauGB und dem Landesdatenschutzgesetz. Sofern Sie Ihre Stellungnahme ohne Absenderangaben abgeben, erhalten Sie keine Mitteilung über das Ergebnis der Prüfung. Weitere Informationen entnehmen Sie bitte dem Formblatt „Informationspflichten bei der Erhebung von Daten im Rahmen der Öffentlichkeitsbeteiligung nach dem BauGB“ (Artikel 13 DSGVO), das mit veröffentlicht ist und mit ausliegt.

Geltungsbereich der 42. Änderung des Flächennutzungsplans des ehemaligen Amtes Bokhorst für den Bereich der Gemeinde Rendswühren



©GeoBasis-DE/LVermGeo SH/CC BY 4.0

Bitte beachten Sie, dass alle bisher abgegebenen Stellungnahmen ihre Gültigkeit behalten.

Wankendorf, den 23.10.2026 Amt Bokhorst-Wankendorf
Az.: 622-11-8/42-III/Mi Der Amtsvorsteher

Vollsperrung - Gemeinde Stolpe „Bundhorst“

Aus gegebener Veranlassung wird darauf hingewiesen, dass die Straße „Bundhorst“ in Höhe der Hausnummer 13 voraussichtlich am 26.10.2026 voll gesperrt werden muss. In diesem Zeitraum ist die Straße nicht durchgängig befahrbar.
Aufgrund der Einschränkungen wird darum gebeten, den Bereich entsprechend zu umfahren. Auf weitere Hinweise der ausführenden Firma sind zu achten.
Ich bitte hierfür um Ihr Verständnis.

Wankendorf,
den 12.10.2026 Amt Bokhorst-Wankendorf
Az.: 642-51-I/Ho Der Amtsvorsteher

Amtliche Bekanntmachung des Amtes Bokhorst-Wankendorf für die Gemeinde Ruhwinkel

Bekanntmachung der erneuten Veröffentlichung im Internet und öffentlichen Auslegung des Entwurfs der 8. Änderung des Flächennutzungsplanes des ehemaligen Amtes Bokhorst für den Bereich der Gemeinde Ruhwinkel aufgrund der zuvor nicht eingehaltenen Frist gemäß § 3 Absatz 2 BauGB und § 4 Absatz 2 BauGB

Der von der Gemeindevertretung in der Sitzung am 08.12.2025 gebilligte und zur Veröffentlichung bestimmte Entwurf der 8. F-Planänderung für das Gebiet nordöstlich der Gemeindegrenze zu Rendswühren, nördlich des Schönbökener Holzes, westlich von Eichholz, südwestlich von Bockhorn und südlich der stillgelegten Bahntrasse Neumünster – Plön und die Begründung sind in der Zeit vom

27.10.2026 bis 27.11.2026

im Internet veröffentlicht und können unter der Adresse
www.amt-bokhorst-wankendorf.de/verwaltung/aktuelle-bauleitplanverfahren
eingesehen werden.

Folgende umweltrelevanten Informationen sind verfügbar:
1. Umweltbericht als Bestandteil der Begründung (effplan, 2025)
2. Landschaftsplan der Gemeinde Ruhwinkel
3. Artenschutzbericht für das Windenergie - Vorranggebiet PR2_PLO_030 (bioplan, 2025)
4. Gutachten zur Standorteignung (I17 Wind, 2023)
5. Schalltechnisches Gutachten (I17 Wind, 2023)
6. Berechnung der Schattenwurfdauer (I17 Wind, 2023)
7. Biotoptypenkartierung (effplan, 2023)
8. die eingegangenen Stellungnahmen aus der frühzeitigen Behördenbeteiligung gem. § 4 Abs.1 BauGB sowie der frühzeitigen Öffentlichkeitsbeteiligung gemäß § 3 Abs. 1 BauGB

die diesen Informationen zugrundeliegenden Unterlagen liegen ebenfalls aus.

Übersicht über die relevanten umweltbezogenen Themen
Hinsichtlich der Umweltbelange wurden im Hinblick auf die Wirkfaktoren des Vorhabens insbesondere die Auswirkungen auf den Menschen, auf Tiere, auf Pflanzen, auf Fläche, Boden und Wasser, auf Klima und Luft, auf Kultur- und Sachgüter und das Landschaftsbild geprüft.

Umweltbezogene Informationen zum Schutzgut Menschen und seine Gesundheit
- finden sich in [1], [2], [4], [5], [6] und [8] in den eingegangenen Stellungnahmen des Ministeriums für Inneres, Kommunales, Wohnen und Sport – Referat Städtebau und Ortsplanung, Städtebaurecht vom 10.01.2023, vom 03.02.2023 und vom 14.08.2023, des Landesbetrieb Straßenbau und Verkehr - Luftfahrtbehörde vom 13.12.2022, des Landesamtes für Landwirtschaft, Umwelt und ländliche Räume Abt. TU vom 21.12.2022 und der Gemeinde Wankendorf vom 24.01.2023 und der Privatpersonen vom 02.02.2023, vom 08.02.2023 und vom 07.10.2025
- Es werden Aussagen getroffen bzw. Hinweise gegeben zu Besiedlung, zu Vorbelastungen des Landschaftsbildes (bspw. durch bauliche Strukturen und Nutzungen), Vorbelastungen durch Emissionen (bspw. durch Geräusche, Gerüche und Staub), Veränderungen der Landschaftsbild- und Emissionsbelastung (Blendung) bei Umsetzung der Planung, Vermeidungsmaßnahmen.

Umweltbezogene Informationen zum Schutzgut Landschaftsbild
- finden sich in [1], [2], [7] und [8] in den eingegangenen Stellungnahmen der Privatpersonen vom 02.02.2023, vom 08.02.2023, vom 07.02.2023 und vom 07.10.2025
- Es werden Aussagen getroffen bzw. Hinweise gegeben zur landschaftlichen Ausstattung des Plangebietes, Vorbelastungen durch bauliche Strukturen und Nutzungen einschließlich Fotodokumentation der Bestandsflächen, zu Auswirkungen bei Umsetzung der Planung, möglichen Ausgleich bei unvermeidbaren Eingriffen.

Amtliche Bekanntmachungen

Umweltbezogene Informationen zum Schutzgut Tiere, Pflanzen und biologische Vielfalt
- finden sich in [1], [2], [3], [7] und [8] in den eingegangenen Stellungnahmen der Privatpersonen vom 02.02.2023, vom 08.02.2023 und vom 07.10.2025
- Es werden Aussagen getroffen bzw. Hinweise gegeben zu Biotoptypen, Vorkommen geschützter Tier- und Pflanzenarten und zur Ausgestaltung der Anlage, Auswirkungen durch Bauarbeiten, Vermeidungs- und Minimierungsmaßnahmen, artenschutzrechtliche Bewertung, möglichen Ausgleich bei unvermeidbaren Eingriffen.

Umweltbezogene Informationen zu den Schutzgütern Fläche, Boden
und Wasser
- finden sich in [1], [2] und [7]
- Es werden Aussagen getroffen bzw. Hinweise gegeben zu Bodennutzung, Oberflächen- und Grundwasser, Auswirkungen durch Versiegelung, Vermeidungs- und Minderungsmaßnahmen, möglichen Ausgleich bei unvermeidbaren Eingriffen.

Umweltbezogene Informationen zu den Schutzgütern Klima und Luft
- finden sich in [1] und [8] in den eingegangenen Stellungnahmen des Deutschen Wetterdienstes vom 10.01.2023, des Archäologischen Landesamtes vom 07.12.2022
- Es werden Aussagen getroffen bzw. Hinweise gegeben zu Klimafaktoren, Niederschlagsmengen, Vorbelastungen durch Emissionen (bspw. durch Geräusche, Gerüche und Staub), Auswirkungen bei Umsetzung der Planung.

Umweltbezogene Informationen zum Schutzgut Kultur- und Sachgüter
- finden sich in [1], [2] und [8] in eingegangenen Stellungnahmen des Landesamtes für Bergbau, Energie und Geologie vom 03.01.2023, der Schleswig-Holstein Netz vom 05.01.2023, von der GM.SH vom 04.01.2023, vom Landesamt für Denkmalpflege vom 20.01.2023.
- Es werden Aussagen getroffen bzw. Hinweise gegeben zu denkmalgeschützten Objekten, Größe der baulichen Anlage, Auswirkungen bei Umsetzung der Planung, Vorhandenen Leitungen, Vermeidungsmaßnahmen; archäologische Funde sind mitzuteilen

Umweltbezogene Informationen zu Wechselwirkungen
- finden sich in [1]
- es werden Aussagen getroffen bzw. Hinweise gegeben zu möglichen Wechselwirkungen unter Berücksichtigung der durchzuführenden schutzgutbezogenen Vermeidungs- und Verminderungsmaßnahmen.

Die diesen Informationen zugrundeliegenden Unterlagen sind ebenfalls im Internet veröffentlicht.

Während der Veröffentlichungsfrist können alle an der Planung Interessierten die Planunterlagen und umweltbezogenen Stellungnahmen einsehen sowie Stellungnahmen hierzu elektronisch per E-Mail an

toeb.beteiligung@effplan.de

übermitteln. Stellungnahmen können auch schriftlich oder während der unten angegebenen Zeiten zur Niederschrift abgegeben werden. Nicht fristgerecht abgegebene Stellungnahmen können bei der Beschlussfassung über die 8. F-Planänderung unberücksichtigt bleiben, wenn die Gemeinde den Inhalt nicht kannte und nicht hätte kennen müssen und deren Inhalt für die Rechtmäßigkeit des Bebauungsplanes nicht von Bedeutung ist.
Zusätzlich liegen die nach § 3 Abs. 2 S. 1 BauGB im Internet zu veröffentlichenden Unterlagen in Form einer anderen leicht zu erreichenden Zugangsmöglichkeit vom

27.10.2026 bis 27.11.2026

in der Amtsverwaltung Bokhorst-Wankendorf, Kampstraße 1, 24601 Wankendorf, Zimmer 20, während folgender Zeiten
Montag 8.30 - 12.00 Uhr
Mittwoch 8.00 - 12.00 Uhr
Donnerstag 14.00 - 18.00 Uhr
Freitag 8.30 - 12.00 Uhr
und gerne nach Vereinbarung

öffentlich aus.

Des Weiteren sind der Inhalt dieser Bekanntmachung sowie die nach § 3 Abs. 2 S. 1 BauGB im Internet zu veröffentlichenden Unterlagen über den Digitalen Atlas Nord des Landes Schleswig-Holstein zugänglich.

Datenschutz:
Die Verarbeitung personenbezogener Daten erfolgt auf der Grundlage der Artikel 6 Absatz 1 Buchstabe e der Datenschutzgrundverordnung (DSGVO) in Verbindung mit § 3 BauGB und dem Landesdatenschutzgesetz. Sofern Sie Ihre Stellungnahme ohne Absenderangaben abgeben, erhalten Sie keine Mitteilung über das Ergebnis der Prüfung. Weitere Informationen entnehmen Sie bitte dem Formblatt „Informationspflichten bei der Erhebung von Daten im Rahmen der Öffentlichkeitsbeteiligung nach dem BauGB“ (Artikel 13 DSGVO), das mit veröffentlicht ist und mit ausliegt.

Bitte beachten Sie, dass alle bisher abgegebenen Stellungnahmen ihre Gültigkeit behalten.

Geltungsbereich der 8. Änderung des Flächennutzungsplans der Gemeinde Ruhwinkel

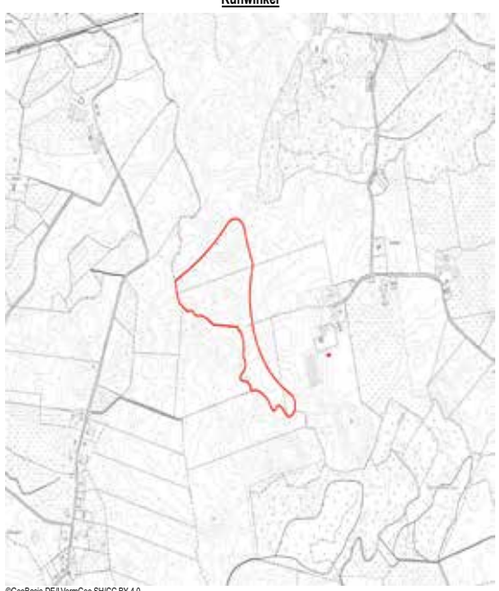

©GeoBasis-DE/LVermGeo SH/CC BY 4.0

Wankendorf, den 23.10.2026
Az.: 622-11-3/-III-Mi

Amt Bokhorst-Wankendorf
Der Amtsvorsteher

TSV Wankendorf
www.tsvwankendorf.de



Fußball
Neue Warmmach-T-Shirts für die D1 (Foto)
Die D1-Jugend der FSG Saxonia freut sich über neue Warmmach-T-Shirts. Vor dem Heimspiel am 4. Oktober 2026 überreichte Marcel Schiffer, Geschäftsführer der MS-Solartechnik GmbH, die neuen Shirts an die Mannschaft. Passend zum herbstlichen Wetter kamen die Warmmach-T-Shirts direkt beim anschließenden Aufwärmen zum Einsatz. Die Mannschaft und das Trainerteam bedanken sich bei der MS-Solartechnik GmbH aus Bornhöved für die Unterstützung der Jugendarbeit.

Vorstand
Zumba®-Schnupperstunde begeistert 48 Teilnehmer
Mit einer so großen Resonanz hatte wohl niemand gerechnet: Zur ersten Zumba®-Schnupperstunde des TSV Wankendorf am Donnerstag, 8. Oktober 2026, kamen 48 Teilnehmer in die Schulsporthalle Wankendorf. Unter der Leitung der zertifizierten Übungsleiterin Maike Clausen konnten die Teilnehmer das neue Sportangebot kennenlernen.
Die zweite Zumba®-Schnupperstunde findet **am Donnerstag, 29. Oktober 2026, von 18:30 bis 19:30 Uhr** in der Schulsporthalle Wankendorf statt. Eine Mitgliedschaft im TSV Wankendorf ist für die Teilnahme noch nicht erforderlich.

FF Wankendorf

Terminhinweise:
43./44.KW: Die Mitgliedsbeiträge für alle (auch Förderer) werden während der letzten beiden Wochen des Oktobers für dieses Jahr abgebucht

04.11.26: Mitgliederversammlung um 19.30 Uhr im Feuerwehrhaus

06.11.26: Laternenumzug; Abmarsch Markt um 18 Uhr

Stolpe kulturell

I Jah Dynasty erstmals in Stolpe!
Für Freunde der tanzbaren Weltmusik veranstaltet STOLPEkulturell nun ein besonderes Konzert: Die in Paris beheimatete Reggae-Salsa-Afrobeat- Band I Jah Dynasty ist auf Tour in Deutschlands Norden und spielt erstmals in Stolpe, und zwar am **Freitag, den 30. Oktober um 20 Uhr im DGH.**
I Jah Dynasty besteht im Kern aus fünf Profimusikern unterschiedlicher Herkunft, die Genre-Grenzen aufbrechen und verschiedenste Einflüsse zu einem tanzbaren, explosiven Live-Erlebnis verschmelzen. Im Zentrum steht die charismatische Sängerin Valdese Mbang. Hinzu kommen Gitarre, Keyboards, Bass, Schlagzeug, Percussion und in Stolpe auch noch einige Background-Sängerinnen. Der Konzertabend verspricht tiefgehende Emotion und absolute Tanzbarkeit.
Erleben wir einen wunderbaren Abend, der zum Tanzen einlädt! Auf eine heiße Nacht im kühlen norddeutschen Herbst!
Der Eintritt ist frei; für die Künstler geht der Hut rum.
Wir sehen uns in Stolpe!



Ev.-Luth. Kirchengemeinde Wankendorf

Gottesdienste
10 Uhr in der Kirche:
25.10. Musikalischer „Gottesdienst mal anders“ mit Band „Sisters&Bros“
31.10. Reformationstag:
Gottesdienst für Jung und Alt im Kirchspiel, anschl. Suppenbuffet im Gemeindesaal (Musik: Chor und Soonyoun Yoo)
1.11. Gottesdienst mit Pastor Klaus Dietrich (Musik: StEckies)

Kids’ Club
für Kinder ab 6 Jahren, Fr., 30.10., 16 Uhr, Gemeindehaus: Einfach zusammen; Info: S.-B. Bernien, 0151-1154 5881

Pfadfinder „Die Eisvögel“
Samstag, 31.10., 10.30 bis 12 Uhr: Gruppenstunde am Gemeindehaus

Gemeindeversammlung
Hauptthemen: Finanzielle Situation der Kirchengemeinde, Pläne für selbständige Stiftung zum Erhalt des Kirchengebäudes, Winterkirche – Sonntag. 8.11., neue Uhrzeit: 16 Uhr, Gemeindehaus, mit Kaffeetrinken

Vorsicht Trickbetrug
Die neuesten Maschen mit Kriminalhauptkommissarin Daniela Heisch beim Gemeindenachmittag: Mittwoch, 18.11., 15 Uhr, Gemeindehaus. Mit Torte, Kaffee und Liedern. Kostenlos, Voranmeldung erbeten: 04326-1274

Taizé-Andacht
Samstag, 28.11., 18.30 Uhr, Gemeindehaus. Mit Kerzenlicht, ruhigen Liedern, Zeit zur Stille

So sind wir erreichbar
Kirchen- und Friedhofsbüro
Mo · Mi · Fr 10–12
Do 9–11 (nur Kirchenbüro)
Tel. 04326 1274
Kirchtor 38, Wankendorf
info@kirchengemeinde-wankendorf.de
www.kirchengemeinde-wankendorf.de
Kinder & Jugend: jungeGemeinde@kirchengemeinde-wankendorf.de

Katholische Kirchengemeinde St. Josef

Sonntag, 25.10., 11:00 Uhr
Wort-Gottes-Feier
mit Kommunionausteilung
Kollekte: MISSIO

Sudetenplatz 15,
24610 Trappenkamp
Pfarrbüro: Tel.: 04323-2564
mittwochs 15:00 Uhr - 16:00 Uhr
Pfarrer Peter Wohs
Tel.: 04321-42589

Volleyball-Club Rendswühren

Verstärkung gesucht: Lust auf Volleyball in Bornhöved?
Die Hobby-Mixed-Gruppe des Volleyball-Clubs Rendswühren sucht neue Mitspielerinnen und Mitspieler! Wir sind ein bunt gemischtes Team jeden Alters und freuen uns über alle, die Spaß am gemeinsamen Pritschen und Baggern haben – vom Anfänger bis zum erfahrenen Spieler ist jeder herzlich willkommen.

- **Wann?** Montags ab 19:00 Uhr (im Winter ab 20:30 Uhr)
- **Wo?** Große Sporthalle in Bornhöved

Da unsere Gruppe durch einige Abgänge kürzlich etwas geschrumpft ist, freuen wir uns über jede Unterstützung auf dem Feld. Du fühlst dich angesprochen?

Dann melde dich einfach per E-Mail an info@volleyball-club-rendswuehren.de oder telefonisch unter 04526/8188.

Bauen & Wohnen

-Anzeige-

Modernisieren · Leben · Energie sparen · Sicherheit

Energetische Sanierung beginnt mit der Dämmung



Viele Hauseigentümer investieren derzeit in moderne Heiztechnik, etwa in eine Wärmepumpe. Ihr volles Potenzial entfaltet diese allerdings erst, wenn möglichst wenig Wärme über die Gebäudehülle verloren geht. Die Wand, der Boden und besonders das Dach spielen dabei eine entscheidende Rolle. Eine hochwertige Dämmung senkt den Energieverbrauch, reduziert die Heizkosten und sorgt das ganze Jahr über für ein angenehmes Raumklima. Gleichzeitig arbeitet eine Wärmepumpe effizienter, weil sie insgesamt geringere Temperaturunterschiede im Haus ausgleichen muss. Entscheidet man sich erst für die Dämmung der Gebäudehülle und anschließend für die Wärmepumpe, können die Anlagen weniger leistungsfähig ausfallen und wirtschaftlicher betrieben werden.

Fachgerechte Verarbeitung ist wichtig

Wichtig ist die fachgerechte Verarbeitung der Dämmplatten. Eine durchgehende Dämmschicht ohne Lücken und fachlich korrekt ausgeführte Anschlussdetails im Dach-, Wand- und Bodenbereich helfen dabei, Wärmebrücken zu vermeiden. Beim Dach hat sich die Aufsparrendämmung bewährt, bei der die Platten oberhalb der Sparren verlegt werden. Bei der Wand sind vorgehängte, hinterlüftete Fassaden im Trend. Die Kellerdeckendämmung muss schlank und effizient sein. Hochleistungsdämmstoffe aus Polyurethan (PU) erreichen dank ihrer sehr niedrigen Wärmeleitfähigkeit bereits bei vergleichsweise geringer Materialstärke hervorragende Dämmwerte. Das ist besonders bei Sanierungen von Vorteil, wenn die Aufbauhöhe begrenzt ist oder möglichst viel Wohnraum erhalten bleiben soll.

Nachhaltigkeit der eingesetzten Materialien

Zudem weist PU-Hartschaum bei fachgerechter Anwendung eine hervorragende Schimmelresistenz auf. Neben einer hohen Dämmleistung gewinnt auch die Nachhaltigkeit der eingesetzten Materialien an Bedeutung. So besteht etwa der Dämmstoff Linitherm Loop nach Herstellerangaben zu rund 60 Prozent aus nachwachsender Biomasse. Die Dämmstoffe sind auf eine Nutzungsdauer von mehr als 50 Jahren ausgelegt und tragen durch dauerhaft geringe Wärmeverluste langfristig zur Senkung des Energieverbrauchs und der CO2-Emissionen bei. *Text: djd, Foto: djd/ Linzmeier Bauelemente*













